

**NYDIA DISTRIBUIDORA DE PRODUTOS DE TELEINFORMATICA LTDA  
POLICABOS - COMERCIO DE PRODUTOS DE TELEINFORMATICA EIRELI**

**RELATÓRIO MENSAL DE ATIVIDADES**  
**Junho de 2022**



## CONTATO

### CURITIBA - PR

Tel.: (41) 3206-2754 | (41) 99189-2968  
Av. Cândido de Abreu, 776, Sala 1306  
Edifício World Business, Centro Cívico  
CEP: 80530-000

### MARINGÁ - PR

Tel.: (44) 3226-2968 | (44) 9 9127-2968  
Av. João Paulino Vieira Filho, 625, Sala 906  
Edifício New Tower Plaza, Torre II, Zona 01  
CEP: 87020-015

### SÃO PAULO - SP

Tel.: (11) 3135-6549 | (11) 98797-8850  
Av. Paulista, nº 302 - 9º Andar  
Ed. José Martins Borges - Bela Vista  
CEP: 01310-000

[www.marquesadmjudicial.com.br](http://www.marquesadmjudicial.com.br)  
[marcio@marquesadmjudicial.com.br](mailto:marcio@marquesadmjudicial.com.br)

Excelentíssimo Senhor Doutor Juiz de Direito da 6ª Vara Cível da Comarca de Londrina – Estado do Paraná.

Dr. Osvaldo Taque

Preliminarmente, cumpre informar que a apresentação do relatório mensal das atividades do devedor ao Juiz, para a devida juntada nos autos de Recuperação Judicial, faz parte do rol de deveres do Administrador Judicial, nos termos do art. 22, inc. II, alínea “c” da Lei 11.101/2005.

O presente relatório reúne e sintetiza as informações referentes aos **meses de junho de 2022**, das Recuperandas **NYDIA DISTRIBUIDORA DE PRODUTOS DE TELEINFORMATICA LTDA e POLICABOS - COMERCIO DE PRODUTOS DE TELEINFORMATICA EIRELI**, disponibilizadas por meio do contador responsável Fabio Júnior da Silva - CRC PR 043873/O-4, devendo-se fazer a ressalva de que tais informações apresentadas possuem caráter provisório, visto que ainda podem sofrer alterações até o final do exercício contábil.

As análises e observações apresentadas no presente relatório estão embasadas em informações contábeis, financeiras e operacionais apresentadas pelas Recuperandas, sob as penas do art. 171 da Lei 11.101/2005, bem como nas informações coletadas pela Administradora Judicial por meio da realização de inspeções periódicas nas instalações da empresa, de informações prestadas pelos credores e terceiros interessados, e ainda da análise da movimentação processual.

Referido relatório possui o objetivo de demonstrar ao Juízo, aos credores e demais interessados um resumo dos principais fatos ocorridos no período sob análise, primando sempre pela transparência, objetividade e ampla divulgação das informações pertinentes ao processo de recuperação judicial. Este relatório e demais documentos relacionados a presente recuperação judicial estão disponíveis para consulta em incidente processual, apenso aos autos de Recuperação Judicial nº **0015121-39.2022.8.16.0014** e no site [www.marquesadmjudicial.com.br](http://www.marquesadmjudicial.com.br).

Por fim, esta Administradora Judicial permanece à disposição para o esclarecimento de eventuais dúvidas remanescentes.

Curitiba/PR, 12 de agosto de 2022.



**M. MARQUES SOCIEDADE INDIVIDUAL DE ADVOCACIA**  
ADMINISTRADORA JUDICIAL  
CNPJ Nº 07.166.865/0001-71 | OAB/PR Nº 6.195  
**Profissional Responsável: MARCIO ROBERTO MARQUES**  
OAB/PR nº 65.066 | OAB/SP nº 459.319



# ÍNDICE

1. SUMÁRIO EXECUTIVO	4
2. ATIVIDADES DA RECUPERANDA	6
3. INFORMAÇÕES OPERACIONAIS	12
4. INFORMAÇÕES FINANCEIRAS	17
5. ENDIVIDAMENTO	31
6. PLANO DE RECUPERAÇÃO JUDICIAL	40
7. INFORMAÇÕES PROCESSUAIS	42
8. GLOSSÁRIO	50
9. ANEXOS	52



# 1. SUMÁRIO EXECUTIVO



## Sumário Executivo

ASSUNTO	OBSERVAÇÕES
Atividades das Recuperandas	Diante da crise financeira vivenciada pela Recuperanda, esta enfrentou algumas dificuldades, incertezas do mercado de provedores de internet, investimentos em pouco volume e instabilidade política/econômica. Visando superar as dificuldades supramencionadas, a empresa investiu em inúmeras estratégias, tais como, aquisição de BI para administração de acompanhamento de metas junto a empresa IBGL método 4 leis, execução e produtividade, que proporciona de forma imediata a análise dos números/resultados gerados pela equipe comercial, para imediata cobrança de resultados e alcance de metas.
Informações Operacionais	No que tange ao quadro de funcionários, a Recuperanda promoveu 2 (duas) demissões e 1 (uma) admissão no mês de junho, findando o mês com 12 (doze) funcionários ativos.
Informações Financeiras	O grupo apresentou aumento de <b>18,61% nas Despesas Operacionais</b> no mês de junho/2022, bem como de <b>13,8% na Receita Operacional Bruta Acumulada</b> e de <b>17,5% nas Deduções da Receita Bruta</b> . De outra sorte, verifica-se redução de <b>63,22% no Disponível</b> no mês de junho/22, tendo como principal causa o subgrupo de <b>Bancos Conta Movimento</b> que finalizou o mês com saldo de <b>R\$ 14,1 mil contra R\$ 64,2 mil</b> no mês anterior, assim como de <b>0,06% no Imobilizado</b> relativo a contabilização mensal da <b>Depreciação</b> , sem alteração nos valores originais dos bens.
Endividamento	No momento da distribuição do pedido de Recuperação Judicial, as Recuperandas apresentaram a relação nominal de credores (mov. 24.9), em consonância ao art. 51, III LFRJ, na qual perfaz o montante total de <b>R\$ 6.295.418,93 (seis milhões, duzentos e noventa e cinco mil, quatrocentos e dezoito reais e noventa e três centavos)</b> . Quanto aos créditos não concursais, constatou-se a existência de débito de <b>R\$ 881.424,04 (oitocentos e oitenta e um mil e quatrocentos e vinte e quatro reais e quatro centavos)</b> .
Plano de Recuperação Judicial	No mês em apreço as Recuperandas ainda não haviam apresentado o Plano de Recuperação Judicial.
Informações Processuais	No mês em apreço ocorreram algumas movimentações processuais, das quais se destacam as manifestações das Recuperandas informando as amortizações procedidas pelo Banco Itaú, a expedição do edital que trata o art. 99, §1º da Lei 11.101/2005, a manifestação da Fazenda Nacional informando os meios para negociação das dívidas tributárias e o despacho que conheceu os ED opostos pelo MP.



## 2. ATIVIDADES DA RECUPERANDA

- 2.1 HISTÓRICO DA RECUPERANDA
- 2.2 RAZÕES DA CRISE ECONÔMICO-FINANCEIRA
- 2.3 MEDIDAS ADOTADAS PARA A SUPERAÇÃO DA CRISE



## Atividade da Recuperanda

Diante da crise financeira vivenciada pela Recuperanda, esta enfrentou algumas dificuldades, incertezas do mercado de provedores de internet, investimentos em pouco volume e instabilidade política/econômica. Visando superar as dificuldades supramencionadas, a empresa investiu em inúmeras estratégias, tais como, aquisição de BI para administração de acompanhamento de metas junto a empresa IBGL método 4 leis, execução e produtividade, que proporciona de forma imediata a análise dos números/resultados gerados pela equipe comercial, para imediata cobrança de resultados e alcance de metas.

### 2.1 HISTÓRICO DA RECUPERANDA

A Recuperanda **POLICABOS – COMÉRCIO DE PRODUTOS DE TELEINFORMÁTICA EIRELI**, deu início às suas atividades no ano de 2004 na cidade de Londrina/PR por meio do sócio Adilson César Bissoqui, possuindo atuação direcionada ao comércio atacadista de componentes eletrônicos e equipamentos de telefonia e comunicação. Já a Recuperanda **NYDIA DISTRIBUIDORA DE PRODUTOS DE TELEINFORMÁTICA LTDA** iniciou suas atividades no ano de 2011 mediante as sócias Nydia Martins Teixeira Bissoqui e Maria Clara Bissoqui, atuando no ramo de importação e exportação, comércio atacadista e varejista de produtos de comunicação na área de informática em geral.

As Recuperandas dispõem de grande experiência em seu ramo comercial, tendo em vista a prática da atividade supramencionada há mais de 15 anos, possuindo 4 frentes de atuação: Policabos Distribuidora, Policabos Service, Policabos Store e Policabos Web, sendo que todas são apoiadas pela mesma área administrativa. Ademais, o Grupo Policabos ao analisar o mercado, tornou-se um dos pioneiros em vendas on-line por meio da Policabos Web, sendo que o referido nicho é de suma importância para a segurança eletrônica.

O Grupo Policabos ressalta que ao decorrer do percurso de desenvolvimento e especialização na atuação do mercado, relacionou suas diretrizes levando em consideração a colaboração com o desenvolvimento social e econômico de todo o país, além de tratar com excelência os profissionais que laboram no intuito de desenvolver e expandir o crescimento do grupo em seu mercado de atuação.

Atualmente, o Grupo Policabos possui em seu quadro de funcionários uma dezena de colaboradores, tanto diretos como indiretos. Outrossim, as Recuperandas enfatizam que tais laboristas são essenciais para que seja mantida a qualidade e excelência inerente ao trabalho desempenhado pelo Grupo no âmbito hospitalar e imobiliário. Por fim, também defendem as Recuperandas que o desenvolvimento do capital humano foi um dos valores que sempre esteve vinculado à sua trajetória de desenvolvimento e especialização.

### 2.2 RAZÕES DA CRISE ECONÔMICO-FINANCEIRA

A crise econômica sofrida pelas Recuperandas teve seu estopim no ano de 2020, no qual houve uma retração de R\$164.380,20 (cento e sessenta e quatro mil, trezentos e oitenta reais e vinte centavos). Diante dos entraves sofridos no setor de atuação, bem como em razão da crise derivada da pandemia do COVID-19, o Grupo Policabos sofreu consequências severas no que tange as operações de crédito e financiamento, resultando no aumento considerável em seu custo financeiro e uma diminuição na oferta de crédito.

Destarte, como reflexo da crise causada pela pandemia, diversas fábricas se viram obrigadas a reduzir sua linha de produção ou a encerrar suas atividades, o que impactou drasticamente a indústria de conectividade e telecomunicações. Outrossim, em decorrência disso, evidenciou-se a escassez de insumos e matérias primas, o que resultou no aumento do preço em razão da lei de oferta e demanda.

Ademais, as Recuperandas alegaram que durante o período de outubro de 2021 até março de 2022, houve queda abrupta na quantidade de vendas, acarretando em uma redução considerável no caixa das empresas. Além disso, outro fator contribuinte para a crise vivenciada pelas empresas foi o elevado inadimplemento por parte de seus clientes, sendo exposto que aproximadamente R\$ 1.5000.000,00 (um milhão e quinhentos mil reais) dos valores pendentes de recebimento encontram-se em atraso.

Isto posto, para efetiva superação desse cenário, surge a necessidade do processo de Recuperação Judicial,



## Atividades da Recuperanda

Diante da crise financeira vivenciada pela Recuperanda, esta enfrentou algumas dificuldades, incertezas do mercado de provedores de internet, investimentos em pouco volume e instabilidade política/econômica. Visando superar as dificuldades supramencionadas, a empresa investiu em inúmeras estratégias, tais como, aquisição de BI para administração de acompanhamento de metas junto a empresa IBGL método 4 leis, execução e produtividade, que proporciona de forma imediata a análise dos números/resultados gerados pela equipe comercial, para imediata cobrança de resultados e alcance de metas.

a fim de que a Requerente possa ajustar seu caixa, buscando equilíbrio financeiro exigido para pagamento de seus credores por meio de plano de reestruturação.

### 2.3 MEDIDAS ADOTADAS PARA A SUPERAÇÃO DA CRISE

#### Medidas adotadas:

As principais medidas imediatas que vêm sendo adotadas para a superação da crise informadas pela Recuperanda são:

Medidas direcionadas ao **departamento de RH – Recursos Humanos:**

\* A fim de solucionar a rotatividade de pessoal, que prejudica a manutenção dos processos criados, a produtividade e a formação de equipes com elevada performance, foram implementadas as seguintes soluções:

- Contratação de empresa de recrutamento e seleção;
- Reestruturação do organograma (medida concluída pela empresa)
- Implementação de plano de cargos, salários, remuneração variável e/ou por meritocracia, plano de carreira para retenção de talentos; (paralisado no momento)
- Focar na formação de nova equipe de vendas, quebrando culturas para migrar as vendas reativas para vendas ativas. Foi contratada nova supervisora de vendas e colaboradores em vendas os quais estão recebendo treinamentos. No mês de junho de 2022 a supervisora de vendas foi desligada da empresa.

Medidas direcionadas ao **departamento de Compras:**

\* A fim de solucionar o contratempo de itens sem vendas e/ou de baixo giro do estoque, foram implementadas as seguintes soluções:

- Gerar informações ao departamento de vendas dos itens que não foram vendidos, a fim de oferecer os produtos e vende-los, confirmando se são de fato itens sem giro. Cumpre mencionar que já foi gerado relatório e encaminhado ao departamento de vendas. No mês de junho, houve a redução do estoque em pequeno volume.
- Implantação de nova política de compras pulverizada por quinzena e baseada no plano de vendas do departamento comercial, sendo que foi realizado o planejamento, todavia, a empresa está tendo dificuldade de aplicação pelo bloqueio parcial de compras a prazo por alguns fornecedores. No mês de junho, a Recuperanda enfrentou dificuldades financeiras que acarretaram na compra de produtos em pequeno volume e com pagamento à vista.

\* A fim de solucionar o preço de venda acima de mercado, foram implementadas as seguintes soluções:

Medidas direcionadas ao **departamento Financeiro:**

\* A fim de solucionar a inadimplência elevada:

- Alteração do modelo de análise de limites e aprovação de créditos com critérios conservadores. No mês de junho, foi aplicado novo modelo de liberação de créditos e limites.
- Abertura de novos convênios junto aos bancos para parcelamento das compras dos clientes de elevados valores e com longos prazos (aplicado em produção junto ao Santander e Losango);
- Implantar plano de recuperação dos valores a receber vencidos com meta de recebimento. Em junho, foram efetivamente recebidos de valores derivados das renegociações realizadas.
- Acompanhar os valores a vencer para reduzir a inadimplência corrente. Salienta-se que já foi implantado,





## Atividades da Recuperanda

Diante da crise financeira vivenciada pela Recuperanda, esta enfrentou algumas dificuldades, incertezas do mercado de provedores de internet, investimentos em pouco volume e instabilidade política/econômica. Visando superar as dificuldades supramencionadas, a empresa investiu em inúmeras estratégias, tais como, aquisição de BI para administração de acompanhamento de metas junto a empresa IBGL método 4 leis, execução e produtividade, que proporciona de forma imediata a análise dos números/resultados gerados pela equipe comercial, para imediata cobrança de resultados e alcance de metas.

contatos diários para confirmar programação de pagamentos pelos clientes. No mês em análise, houve considerável redução da inadimplência corrente.

\* Para fins de solucionar a necessidade de capital junto as instituições financeiras:

- Renegociar dívidas junto aos bancos, para redução dos valores apresentados em juros, a fim de apropriar no ativo e saldos de empréstimos a pagar no passivo, tentar a troca ou inclusão de garantias que possibilitem a redução dos juros e aumento dos prazos. No período em comento, a Recuperanda teve dificuldade para executar tal medida diante de débitos derivados de parcelas de empréstimos e bloqueio de recursos.

- Administrar o fluxo de caixa elegendo prioridades de forma a reduzir o déficit no fluxo de caixa e a necessidade de descontos de duplicatas. Em junho, ocorreu a redução de recursos devido à queda contínua em vendas.

- Planejar junto com departamento de compras a necessidade de compras à vista devido bloqueio de fornecedores para compras a prazo, contribuindo para redução dos custos aumentando a margem de contribuição de vendas. No mês de junho, as Recuperandas mantiveram as compras em baixo nível por conta da baixa disponibilidade de recursos financeiros.

### Medidas direcionadas ao **departamento de Vendas/Comercial:**

\* A fim de solucionar a Inadimplência elevada:

- Direcionar para os bancos financiarem as vendas a clientes que necessitem de prazos longos para pagamento, transferindo aos bancos o risco de não recebimento, contribuindo, dessa forma, para redução do déficit do fluxo de caixa (aplicado);

\* Para fins de solucionar a carteira de clientes aglomerada com risco de descontinuidade do negócio devido à elevada participação no faturamento de clientes grandes provedores que tem acesso a compra junto a fabricas e importadores, reduzindo margem de contribuição nas vendas:

- Pulverizar a carteira de clientes dividindo/distribuindo o faturamento de forma a atingir diversos públicos alvo para manutenção da margem e volume de vendas. No período em comento, tal medida fora paralisada em razão da saída da supervisora de vendas.

- Direcionar a equipe para realizar vendas ativas em declínio das vendas reativas, redistribuindo a participação dos tipos de clientes no faturamento total, elevando participação de PJ-finais e revendas (que deixam margem maior) em declínio dos grandes provedores. No mês em apreço, a medida fora paralisada devido à saída da supervisora de vendas.

\* No que se refere a baixa participação de mercado no seguimento em comparação com outras empresas, foram implementadas as seguintes medidas:

- Aumentar o portfólio de produtos de modo a oferecer aos seus clientes a qualidade dos itens e os diferenciais diante da concorrência, alinhando o custo x benefício das diversas opções de marcas e modelos a necessidade de cada cliente (em elaboração);

- Identificar o portfólio de produtos para vendas a clientes PJ-final, criando o estoque necessário ao crescimento de participação nas vendas para este público alvo. (em elaboração).

\* No que se refere a baixa participação de mercado no seguimento em comparação com outras empresas, foram implementadas as seguintes medidas:

- Aumentar o portfólio de produtos de modo a oferecer aos seus clientes a qualidade dos itens e os diferenciais diante da concorrência, alinhando o custo x benefício das diversas opções de marcas e modelos a necessidade de cada

## Atividades da Recuperanda

Diante da crise financeira vivenciada pela Recuperanda, esta enfrentou algumas dificuldades, incertezas do mercado de provedores de internet, investimentos em pouco volume e instabilidade política/econômica. Visando superar as dificuldades supramencionadas, a empresa investiu em inúmeras estratégias, tais como, aquisição de BI para administração de acompanhamento de metas junto a empresa IBGL método 4 leis, execução e produtividade, que proporciona de forma imediata a análise dos números/resultados gerados pela equipe comercial, para imediata cobrança de resultados e alcance de metas.

cliente (dificuldade devido falta de recursos para aplicar em compras).

- Identificar o portfólio de produtos para vendas a clientes PJ-final, criando o estoque necessário ao crescimento de participação nas vendas para este público alvo. (em elaboração).

### Medidas direcionadas ao departamento Gerencial – Diretoria - CEO:

- \* Em relação a participação elevada de capital de terceiros:
  - Analisar possibilidade de integralização de capital pelos sócios (não aplicada ainda);
  - Analisar viabilidade de abertura do capital da empresa para investidores, seja novos sócios ou abertura migrar para S/A (não aplicada ainda);
- \* No que se refere ao déficit elevado no fluxo de caixa:
  - Analisar a possibilidade de renegociação junto a fornecedores e bancos para adiar o pagamento das parcelas vencidas e a vencer (em andamento);
  - Analisar a viabilidade de ação de recuperação judicial para adiar o pagamento das parcelas vencidas e a vencer aos bancos e fornecedores, capitalizando a empresa durante o período de faturamentos a baixo do ponto de equilíbrio, com início da amortização/pagamentos após retomada econômica (aplicada, em andamento);
- \* Dificuldade na rotatividade de líderes e supervisores devido ao desligamento da colaborada responsável pelo DP – RH as demandas estratégicas ficam paralisada, conforme segue abaixo:
  - Criar política de treinamentos para manutenção da produtividade elevada – paralisada;
  - Criar política de remuneração variável, por produção, meritocracia, etc – paralisada;
  - Gerar informações claras quanto aos objetivos e resultados esperados – paralisada;
  - Descentralizar a administração e tomada de decisões – paralisada.

### Outras ações demandadas pela diretoria-CEO:

- Aquisição de BI para administração de acompanhamento de metas junto a empresa IBGL (<https://www.ibglbrasil.com.br/>) método 4 leis, execução e produtividade, que proporciona de forma imediata a análise dos números/resultados gerados pela equipe comercial, para imediata cobrança de resultados e alcance de metas (paralisada devido à saída da supervisora de vendas);
- Diversidade do perfil da equipe de vendas com foco das televendas intensificando número de contatos para gerar cada vez mais oportunidades de negócio, identificando o público alvo a ser atendido pela Policabos para gerar os resultados esperados com lucratividade que de sustentabilidade e continuidade à empresa (paralisada devido à saída da supervisora de vendas);
- Analise das oportunidades tributárias por estado x ICMS ST/DIFAL para alavancar vendas a empresas de revenda e consumidores finais PJ ganhando merca em regiões de pouca atuação (concluída, sistema parametrizado para correta geração de preços);
- Nova política de comissões e prêmios vinculada à volume e resultados efetivos (meritocracia) (paralisada);
- Contratação das empresas NDN e X-MIND para auxílio, planejamento e acompanhamento das ações de recuperação.



## Atividades da Recuperanda

Diante da crise financeira vivenciada pela Recuperanda, esta enfrentou algumas dificuldades, incertezas do mercado de provedores de internet, investimentos em pouco volume e instabilidade política/econômica. Visando superar as dificuldades supramencionadas, a empresa investiu em inúmeras estratégias, tais como, aquisição de BI para administração de acompanhamento de metas junto a empresa IBGL método 4 leis, execução e produtividade, que proporciona de forma imediata a análise dos números/resultados gerados pela equipe comercial, para imediata cobrança de resultados e alcance de metas.

### Principais dificuldades enfrentadas:

As principais dificuldades enfrentadas pela Recuperanda no período foram:

- \* Incertezas do mercado de provedores de internet, investimentos em pouco volume.
- \* Instabilidade política/econômica, cenário sem alterações.
- \* Os itens supramencionados levaram a empresa a trabalhar com cenários conservadores para geração dos números de projeções de vendas e recebimentos de inadimplência, o que pode trazer surpresas positivas no decorrer da realização dos projetos.



## 3. INFORMAÇÕES OPERACIONAIS

- 3.1 ESTRUTURA ORGANIZACIONAL
- 3.2 UNIDADES DE NEGÓCIO
- 3.3 PRINCIPAIS FORNECEDORES E CLIENTES
- 3.4 COLABORADORES



Documento assinado digitalmente, conforme MP nº 2.200-2/2001, Lei nº 11.419/2006, resolução do Projudi, do TJPR/OE  
Validação deste em <https://projudi.tjpr.jus.br/projudi/> - Identificador: PJL2W PEHBE 3EBN8 2M75R

## Informações Operacionais

No que tange ao quadro de funcionários, a Recuperanda promoveu 2 (duas) demissões e 1 (uma) admissão no mês de junho, findando o mês com 12 (doze) funcionários ativos.

### 3.1 ESTRUTURA SOCIETÁRIA

A seguir, apresenta-se quadro demonstrativo da composição societária da Recuperanda:

#### POLICABOS – COMÉRCIO DE PRODUTOS DE TELEINFORMÁTICA EIRELI

Sócio	Nº de Quotas	Valor das Quotas (Em Reais)	Participação
Adilson César Bissoqui	100.000	100.000,00	100%
Total	100.000	100.000,00	100%

Fonte: Contrato Social e Alterações da Recuperanda

#### NYDIA DISTRIBUIDORA DE PRODUTOS DE TELEINFORMATICA LTDA

Sócio	Nº de Quotas	Valor das Quotas (Em Reais)	Participação
Nydia Martins Teixeira Bissoqui	99.000	99.000,00	99%
Maria Clara Bissoqui	1.000	1.000,00	1%
Total	100.000	100.000,00	100%

Fonte: Contrato Social e Alterações da Recuperanda

O grupo Policabos possui a seguinte estrutura societária:

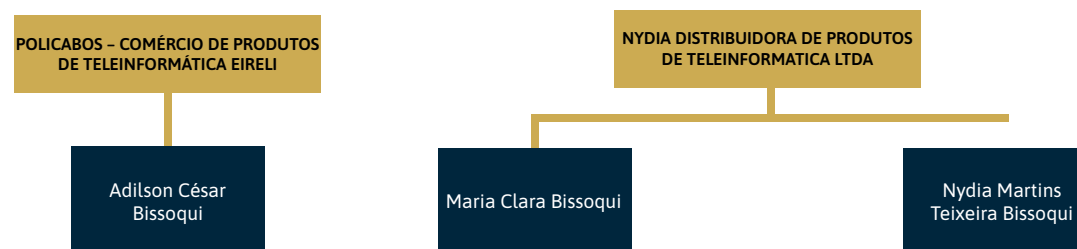

## Informações Operacionais

No que tange ao quadro de funcionários, a Recuperanda promoveu 2 (duas) demissões e 1 (uma) admissão no mês de junho, findando o mês com 12 (doze) funcionários ativos.

### 3.2 UNIDADES DE NEGÓCIO

O grupo Policabos possui as seguintes unidades de negócio:

Razão Social	CNPJ/CPF	Localidade	Situação
Policabos – Comércio De Produtos De Teleinformática Eireli	07.034.260/0001-27	Londrina/PR	Ativa
Nydia Distribuidora De Produtos De Teleinformatica Ltda	13.761.205/0001-31	Londrina/PR	Ativa

Fonte: Contrato Social e Alterações da Recuperanda

### 3.3 ESTRUTURA ORGANIZACIONAL

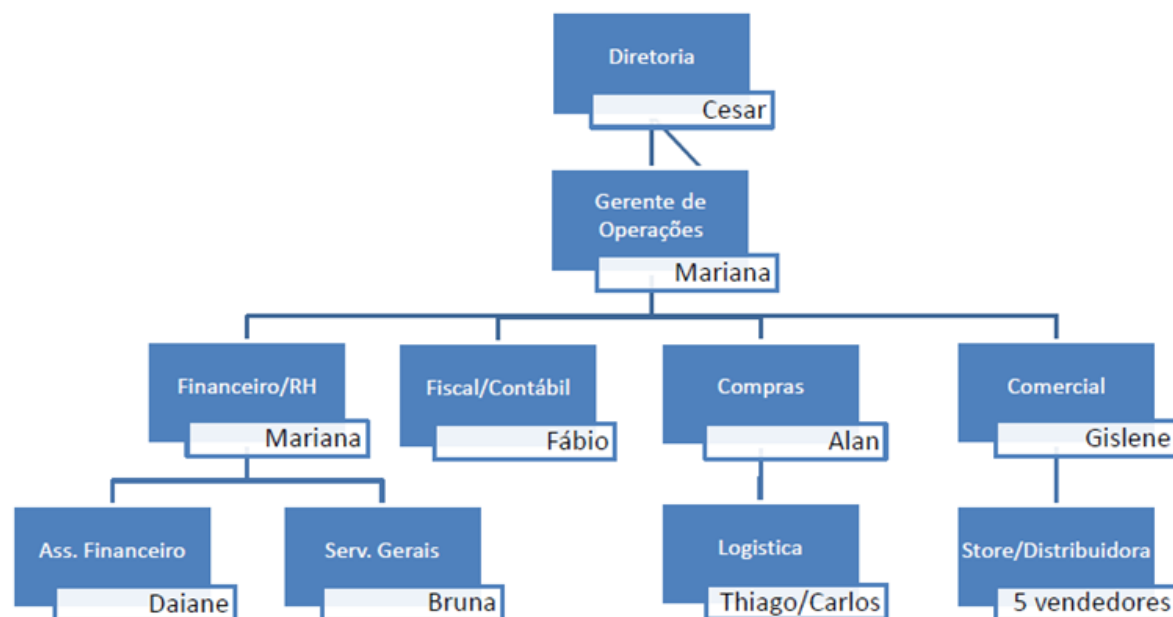

## Informações Operacionais

No que tange ao quadro de funcionários, a Recuperanda promoveu 2 (duas) demissões e 1 (uma) admissão no mês de junho, findando o mês com 12 (doze) funcionários ativos.

### 3.4 PRINCIPAIS FORNECEDORES E CLIENTES

Os 10 (dez) principais FORNECEDORES da Recuperanda no período foram:

Razão Social / Nome	CNPJ / CPF
WEC Cabos Especiais Ltda	24.326.833/0001-05
Megacabos Indústria e Comércio De Cabos Especiais Ltda	76.428.620/001-67
Hayamax Distribuidora De Produtos Eletrônicos Ltda	01.725.627/0001-72
Bluecom Soluções De Conectividade E Informática Ltda	02.686.151/0001-70
Mpt Fios e Cabos Especiais S. A.	74.531.997/0001-42
Metalurgica Angelin Ltda	82.054.701/0001-78
Dutotec Servicos e Manutencoes Industriais Ltda	10.451.765/0001-00
MX Comercio e Produtos De Telecomunicações Eireli	30.479.297/0001-80
Evolusom Comercial Ltda	01.441.519/0001-78
Eletrica Vulcano - Eireli	19.672.339/0001-62

Fonte: Informações obtidas com as Recuperandas

Os 10 (dez) principais CLIENTES da Recuperanda no período foram:

Razão Social / Nome	CNPJ / CPF
M.R. Da Silva Provedor de Internet	14.610.809/0001-40
Andre Luglio Dos Santos	14.766.100/0002-19
Vexpert Telecom Eireli	21.488.113/0001-58
Icomon Tecnologia Ltda	02.137.309/0003-15
Total Fibra Serviços De Provedores De Internet Ltda	39.675.330/0001-12
Blueweb Telecomunicações Ltda	27.882.209/0001-82
Aquidaweb Telecomunicações E Multimídia Ltda - Epp	12.126.544/0001-83
Terracel Provedor de Internet Ltda	08.379.152/0001-59
R. da Silva Paula	24.744.111/0001-70
VM Provedora De Internet Ltda	04.889.001/0001-90

Fonte: Informações obtidas com as Recuperandas



## Informações Operacionais

No que tange ao quadro de funcionários, a Recuperanda promoveu 2 (duas) demissões e 1 (uma) admissão no mês de junho, findando o mês com 12 (doze) funcionários ativos.

### 3.4 COLABORADORES

A Recuperanda apresentou a posição do quadro funcional referente ao mês de junho de 2022, havendo variação negativa de 7,69% na posição de colaboradores, conforme apresentado no gráfico seguinte:

FUNCIONÁRIOS	05/2022	06/2022
Quantidade Inicial	17	13
( + ) Admissões	0	1
( - ) Demissões	4	2
Total de Funcionários	13	12
Variação		7,69%

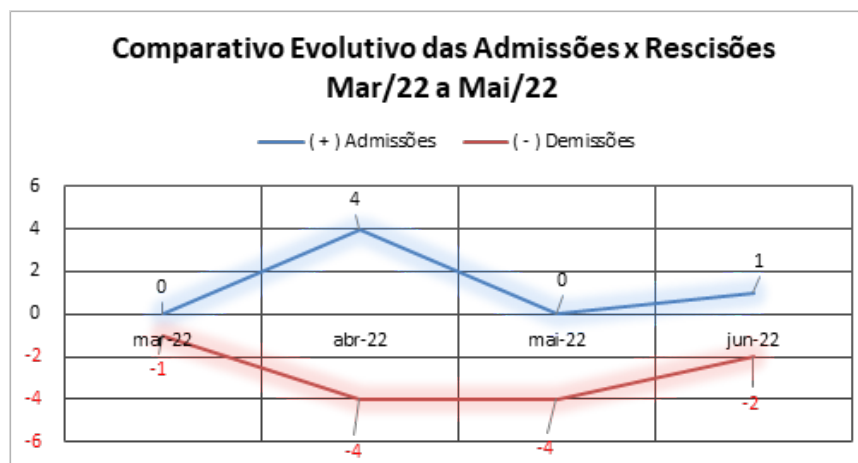

Fonte: POLICABOS - Junho de 2022.





## 4. INFORMAÇÕES FINANCEIRAS

- 4.1 BALANÇO PATRIMONIAL
- 4.2 DEMONSTRAÇÃO DE RESULTADO DO EXERCÍCIO
- 4.3 ÍNDICES FINANCEIROS



## Informações Financeiras

O grupo apresentou aumento de **18,61% nas Despesas Operacionais** no mês de junho/2022, bem como de **13,8% na Receita Operacional Bruta Acumulada** e de **17,5% nas Deduções da Receita Bruta**. De outra sorte, verifica-se redução de **63,22% no Disponível** no mês de junho/22, tendo como principal causa o subgrupo de **Bancos Conta Movimento** que finalizou o mês com saldo de **R\$ 14,1 mil contra R\$ 64,2 mil** no mês anterior, assim como de **0,06% no Imobilizado** relativo a contabilização mensal da **Depreciação**, sem alteração nos valores originais dos bens.

### 4.1 BALANÇO PATRIMONIAL

Apresenta-se a posição patrimonial das Recuperandas do mês de junho de 2022. Ressaltamos as principais variações ocorridas no período:

GRUPO PATRIMONIAL (valores em R\$)	mai-22	jun-22	Variação	Ref.
<b>ATIVO</b>				
<b>Circulante</b>				
Disponível	142.304,48	52.341,23	-63,22%	<i>a</i>
Clientes	2.163.209,92	2.104.660,44	-2,71%	
Outros Créditos	280.696,59	280.453,87	-0,09%	
Estoque	0,00	803.913,16	#DIV/0!	
Despesas Pagas Antecipadamente	1.469.973,86	1.436.304,49	-2,29%	
	4.056.184,85	4.677.673,19	15,32%	
<b>Não Circulante</b>				
investimentos	811.939,70	833.450,70	2,65%	
Imobilizado	340.486,57	340.293,54	-0,06%	<i>b</i>
	1.152.426,27	1.173.744,24	1,85%	
<b>TOTAL DO ATIVO</b>	<b>5.208.611,12</b>	<b>5.851.417,43</b>	<b>12,3%</b>	



## Informações Financeiras

O grupo apresentou aumento de **18,61% nas Despesas Operacionais** no mês de junho/2022, bem como de **13,8% na Receita Operacional Bruta Acumulada** e de **17,5% nas Deduções da Receita Bruta**. De outra sorte, verifica-se redução de **63,22% no Disponível** no mês de junho/22, tendo como principal causa o subgrupo de **Bancos Conta Movimento** que finalizou o mês com saldo de **R\$ 14,1 mil contra R\$ 64,2 mil** no mês anterior, assim como de **0,06% no Imobilizado** relativo a contabilização mensal da **Depreciação**, sem alteração nos valores originais dos bens.

GRUPO PATRIMONIAL (valores em R\$)	mai-22	jun-22	Varição	Ref.
<b>PASSIVO</b>				
<b>Circulante</b>				
Contas a Pagar	7.227.800,51	7.093.309,26	-1,86%	
Obrigações Tributárias	776.215,63	802.378,00	3,37%	
Obrigações Trabalhistas e Previdenciárias	78.839,99	79.046,04	0,26%	
	8.082.856,13	7.974.733,30	-1,34%	
<b>Patrimônio Líquido</b>				
Capital Social	200.000,00	200.000,00	0,00%	
Lucros ou Prejuízos Acumulados	-1.616.424,78	-1.616.424,78	0,00%	
	-1.416.424,78	-1.416.424,78	0,00%	
<b>TOTAL DO PASSIVO</b>	6.666.431,35	6.558.308,52	-1,6%	



## Informações Financeiras

O grupo apresentou aumento de **18,61% nas Despesas Operacionais** no mês de junho/2022, bem como de **13,8% na Receita Operacional Bruta Acumulada** e de **17,5% nas Deduções da Receita Bruta**. De outra sorte, verifica-se redução de **63,22% no Disponível** no mês de junho/22, tendo como principal causa o subgrupo de **Bancos Conta Movimento** que finalizou o mês com saldo de **R\$ 14,1 mil contra R\$ 64,2 mil** no mês anterior, assim como de **0,06% no Imobilizado** relativo a contabilização mensal da **Depreciação**, sem alteração nos valores originais dos bens.

## 4.2 DEMONSTRAÇÃO DE RESULTADO EXERCÍCIO

A Demonstração do Resultado do Exercício (DRE), foi elaborada com base no **balancete acumulado**, fornecido pelas Recuperandas para o mês de junho de 2022. Ressaltamos as principais variações ocorridas no período:

DEMONSTRAÇÃO DO RESULTADO DO EXERCÍCIO	mai-22	jun-22	Variação	Ref.
RECEITA BRUTA DE VENDA E SERVIÇOS	2.327.548,13	2.649.581,99	13,84%	c
(-) DEDUÇÕES DA RECEITA BRUTA	-414.096,06	-486.580,92	17,50%	d
(=) RECEITA LIQUIDA	1.913.452,07	2.163.001,07	13,04%	
(-) CUSTO DOS PRODUTOS E MERCADORIAS VENDIDAS	-2.316.093,17	-1.618.622,63	-30,11%	
(=) LUCRO BRUTO	-402.641,10	544.378,44	-235,20%	
(+/-) DESPESAS OPERACIONAIS	-1.070.438,83	-1.269.650,41	18,61%	e
DESPESAS COM VENDAS	-256.959,80	-301.108,71	17,18%	f
DESPESAS ADMINISTRATIVAS	-813.479,03	-968.541,70	19,06%	g
(+) OUTRAS RECEITAS OPERACIONAIS	0,00	0,00	0,00%	
(+/-) ENCARGOS FINANCEIROS LÍQUIDOS	0,00	0,00	0,00%	
(=) LUCRO OPERACIONAL LIQUIDO	-1.473.079,93	-725.271,97	-50,76%	
(+/-) RECEITAS/DESPESAS NÃO OPERACIONAIS	15.259,70	18.380,88	20,45%	h
(=) RESULTADO ANTES DA CS E IR	-1.457.820,23	-706.891,09	-51,51%	
PROVISÃO PARA CONTRIBUIÇÃO SOCIAL	0,00	0,00	0,00%	
PROVISÃO PARA IMPOSTO DE RENDA	0,00	0,00	0,00%	
(=) LUCRO LIQUIDO DO EXERCÍCIO	-1.457.820,23	-706.891,09	-51,51%	



## Informações Financeiras

O grupo apresentou aumento de **18,61% nas Despesas Operacionais** no mês de junho/2022, bem como de **13,8% na Receita Operacional Bruta Acumulada** e de **17,5% nas Deduções da Receita Bruta**. De outra sorte, verifica-se redução de **63,22% no Disponível** no mês de junho/22, tendo como principal causa o subgrupo de **Bancos Conta Movimento** que finalizou o mês com saldo de **R\$ 14,1 mil contra R\$ 64,2 mil** no mês anterior, assim como de **0,06% no Imobilizado** relativo a contabilização mensal da **Depreciação**, sem alteração nos valores originais dos bens.

### Notas:

- a) Verifica-se uma redução de **63,22% no Disponível** no mês de junho/22, tendo como principal causa o subgrupo de **Bancos Conta Movimento** que finalizou o mês com saldo de **R\$ 14,1 mil contra R\$ 64,2 mil** no mês anterior.
- b) O grupo apresentou redução de **0,06% no Imobilizado** no mês de junho/2022 relativo a contabilização mensal da **Depreciação**, sem alteração nos valores originais dos bens.
- c) As empresas apresentaram aumento na **Receita Operacional Bruta Acumulada** na ordem de **13,8%** no mês de junho/22, registrando um faturamento bruto na ordem de **R\$ 322 mil contra R\$ 421,7 mil** no mês anterior.
- d) As **Deduções da Receita Bruta elevaram 17,5%** acompanhando a tendência da **Receita Operacional Bruta**, registrando o valor mensal de **R\$ 72.484,86**.
- e) Verificamos um aumento de **18,61% nas Despesas Operacionais** em decorrência das variações percebidas nos seguintes grupos:
  - f) **Despesas com Vendas (17,18%)**: Aumento verificado devido principalmente ao registro de despesas com **Frete e Carretos (19,63%)** registrando o valor de **R\$ 9.759,46**.
  - g) **Despesas Administrativas (19,06%)**: Aumento verificado devido principalmente ao registro de despesas com **Honorários Advocáticos (R\$ 26,2 mil)** que apresentou um aumento de **122,61%** neste mês.
  - h) Verificamos um aumento de **22,63% nas Receitas/Despesas Não Operacionais** em decorrência do aumento das **Receitas com Juros Sobre Duplicatas a Receber** que registrou o valor de **R\$ 2,964 mil** neste mês.



## Informações Financeiras

O grupo apresentou aumento de **18,61% nas Despesas Operacionais** no mês de junho/2022, bem como de **13,8% na Receita Operacional Bruta Acumulada** e de **17,5% nas Deduções da Receita Bruta**. De outra sorte, verifica-se redução de **63,22% no Disponível** no mês de junho/22, tendo como principal causa o subgrupo de **Bancos Conta Movimento** que finalizou o mês com saldo de **R\$ 14,1 mil contra R\$ 64,2 mil** no mês anterior, assim como de **0,06% no Imobilizado** relativo a contabilização mensal da **Depreciação**, sem alteração nos valores originais dos bens.

### 4.3 ATIVO IMOBILIZADO

Complementar as informações apresentadas no item anterior, apresenta-se a seguir a posição do Imobilizado da Recuperanda em **30/06/2022**, demonstrada de forma analítica.

#### ATIVO IMOBILIZADO POLICABOS EM 30/06/2022

GRUPO	SUBGRUPO	DESCRIÇÃO	SALDO ANTERIOR	DÉBITO	CRÉDITO	SALDO ATUAL
IMOBILIZADO	BENS EM OPERAÇÃO					
		IMÓVEIS	321.055,02	0,00	0,00	321.055,02
		MÓVEIS E UTENSÍLIOS	4.830,00	0,00	0,00	4.830,00
		MAQ, EQUIP E FERRAMENTAS	71.353,45	0,00	0,00	71.353,45
		COMPUTADORES E PERIFERICOS	36.996,56	0,00	0,00	36.996,56
Total BENS EM OPERAÇÃO			434.235,03	0,00	0,00	434.235,03
GRUPO	SUBGRUPO	DESCRIÇÃO	SALDO ANTERIOR	DÉBITO	CRÉDITO	SALDO ATUAL
IMOBILIZADO	(-) DEPRECIAÇÃO OU AMORTIZAÇÃO ACUMULADA					
		(-) MÓVEIS E UTENSÍLIOS	-4.546,69	0,00	0,00	-4.546,69
		(-) MAQ, EQUIP E FERRAMENTAS	-53.113,66	0,00	-146,03	-53.259,69
		(-) COMPUTADORES E PERIFERICOS	-36.088,11	0,00	-47,00	-36.135,11
						0,00
Total (-) DEPRECIAÇÃO OU AMORTIZAÇÃO ACUMULADA			-93.748,46	0,00	-193,03	-93.941,49
TOTAL ATIVO IMOBILIZADO			340.486,57	0,00	-193,03	340.293,54

Fonte: Posição elaborada por POLICABOS em 30/06/2022 – Balancete Contábil



## Informações Financeiras

O grupo apresentou aumento de **18,61% nas Despesas Operacionais** no mês de junho/2022, bem como de **13,8% na Receita Operacional Bruta Acumulada** e de **17,5% nas Deduções da Receita Bruta**. De outra sorte, verifica-se redução de **63,22% no Disponível** no mês de junho/22, tendo como principal causa o subgrupo de **Bancos Conta Movimento** que finalizou o mês com saldo de **R\$ 14,1 mil contra R\$ 64,2 mil** no mês anterior, assim como de **0,06% no Imobilizado** relativo a contabilização mensal da **Depreciação**, sem alteração nos valores originais dos bens.

## 4.4 ÍNDICES FINANCEIROS

Apresentamos os índices obtidos com base nos demonstrativos contábeis apresentados pelo escritório responsável pela contabilidade das Recuperandas, sendo que para as contas de resultado foi considerado os valores acumulados até 30/06/2022. Destacam-se, a seguir, as principais variações ocorridas no período:

Índices de Liquidez					
INDICADORES FINANCEIROS	FÓRMULA	mai-22	Índice	jun-22	Índice
Liquidez Corrente	Ativo Circulante	4.056.184,85	0,502	4.677.673,19	0,587
	Passivo Circulante	8.082.856,13		7.974.733,30	
Liquidez Imediata	Ativo Disponível	142.304,48	0,018	52.341,23	0,007
	Passivo Circulante	8.082.856,13		7.974.733,30	
Liquidez Geral	Ativo Circulante + Não Circulante	5.208.611,12	0,644	5.851.417,43	0,734
	Passivo Circulante + Não Circulante	8.082.856,13		7.974.733,30	



## Informações Financeiras

O grupo apresentou aumento de **18,61% nas Despesas Operacionais** no mês de junho/2022, bem como de **13,8% na Receita Operacional Bruta Acumulada** e de **17,5% nas Deduções da Receita Bruta**. De outra sorte, verifica-se redução de **63,22% no Disponível** no mês de junho/22, tendo como principal causa o subgrupo de **Bancos Conta Movimento** que finalizou o mês com saldo de **R\$ 14,1 mil contra R\$ 64,2 mil** no mês anterior, assim como de **0,06% no Imobilizado** relativo a contabilização mensal da **Depreciação**, sem alteração nos valores originais dos bens.

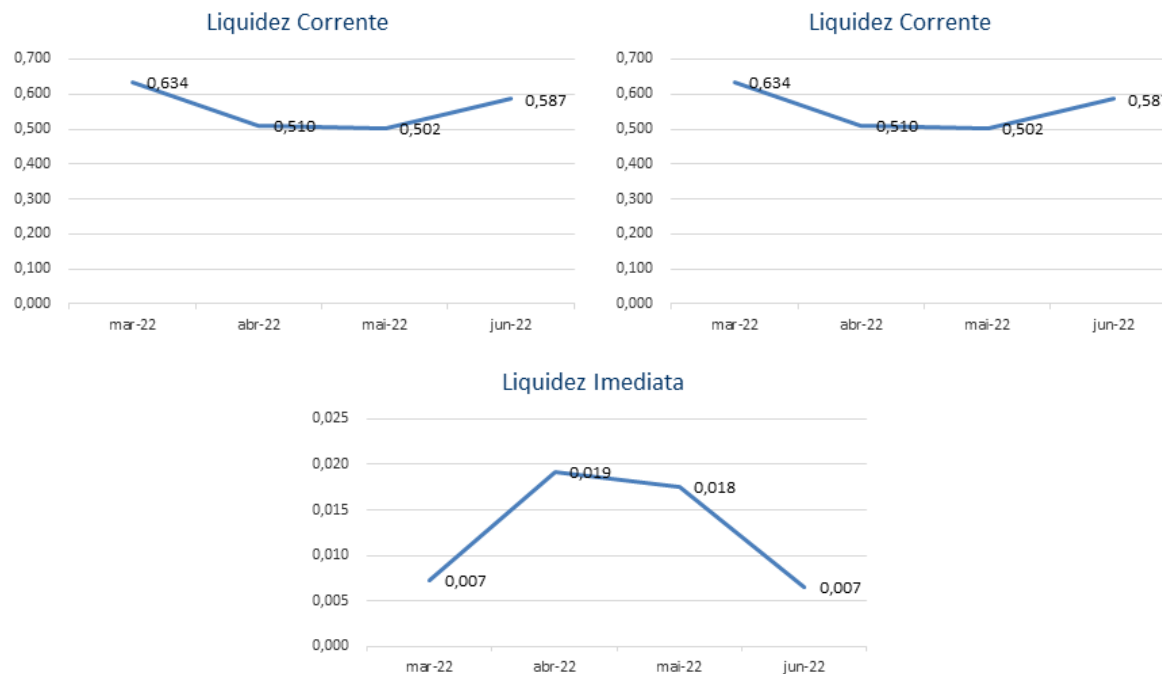

O índice de **liquidez corrente** é o melhor indicador de solvência de curto prazo, pois revela a proteção dos credores em curto prazo por ativos, onde há uma expectativa que estes possam ser convertidos em dinheiro rapidamente.

O índice de **liquidez geral** é um indicador de solvência tanto de curto prazo quanto de longo prazo.

O índice de **liquidez imediata** é uma variação dos índices anteriores, porém, considera-se somente o quanto a empresa tem de dinheiro no curtíssimo prazo, como caixa, saldos bancários e aplicações financeiras com liquidez imediata, como CDBs sem carência e fundos de investimentos com resgate de cotas de D+0.

A Recuperanda apresentou as seguintes variações nos seus índices no mês de junho/2022: **Liquidez Corrente (16,89%), Liquidez Imediata (-62,72%) e Liquidez Geral (13,86%).**





## Informações Financeiras

O grupo apresentou aumento de **18,61% nas Despesas Operacionais** no mês de junho/2022, bem como de **13,8% na Receita Operacional Bruta Acumulada** e de **17,5% nas Deduções da Receita Bruta**. De outra sorte, verifica-se redução de **63,22% no Disponível** no mês de junho/22, tendo como principal causa o subgrupo de **Bancos Conta Movimento** que finalizou o mês com saldo de **R\$ 14,1 mil contra R\$ 64,2 mil** no mês anterior, assim como de **0,06% no Imobilizado** relativo a contabilização mensal da **Depreciação**, sem alteração nos valores originais dos bens.

Índice de gestão de ativo					
INDICADORES FINANCEIROS	FÓRMULA	mai-22	Índice	jun-22	Índice
Índice de giro de ativos fixos/imobilizado	Receitas	2.327.548,13	6,836	2.649.581,99	7,786
	Ativo Imobilizado	340.486,57		340.293,54	
Índice de giro total de ativos	Receitas	2.327.548,13	0,447	2.649.581,99	0,453
	Ativo	5.208.611,12		5.851.417,43	

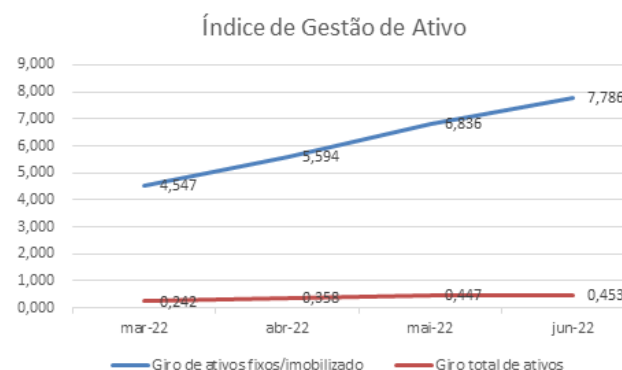

O índice de **giro de ativos** imobilizados mede a eficiência da empresa em relação ao uso de seu imobilizado. Ela indica como a empresa está usando seus ativos fixos, isto é, suas máquinas e equipamentos.

O índice de **giro do total de ativos** mede a eficiência com a qual a empresa utiliza todos seus ativos para gerar receitas. Ele indica o faturamento da empresa em comparação com o crescimento do ativo.

Os índices de Gestão do Ativo apresentaram as seguintes variações no mês de junho/2022 quando comparado com o mês anterior: **Giro de Ativos Fixos/Imobilizado (13,90%)** e **Giro Total de Ativos (1,33%)**.



## Informações Financeiras

O grupo apresentou aumento de **18,61%** nas **Despesas Operacionais** no mês de junho/2022, bem como de **13,8%** na **Receita Operacional Bruta Acumulada** e de **17,5%** nas **Deduções da Receita Bruta**. De outra sorte, verifica-se redução de **63,22%** no **Disponível** no mês de junho/22, tendo como principal causa o subgrupo de **Bancos Conta Movimento** que finalizou o mês com saldo de **R\$ 14,1 mil contra R\$ 64,2 mil** no mês anterior, assim como de **0,06%** no **Imobilizado** relativo a contabilização mensal da **Depreciação**, sem alteração nos valores originais dos bens.

Índice de gestão de dívida					
INDICADORES FINANCEIROS	FÓRMULA	mai-22	Índice	jun-22	Índice
Índice de endividamento	Passivo Circulante + ELP	8.082.856,13	1,552	7.974.733,30	1,363
	Ativo	5.208.611,12		5.851.417,43	
Índice de dívida/patrimônio	Passivo Circulante + ELP	8.082.856,13	-5,707	7.974.733,30	-5,630
	Patrimônio Líquido	-1.416.424,78		-1.416.424,78	

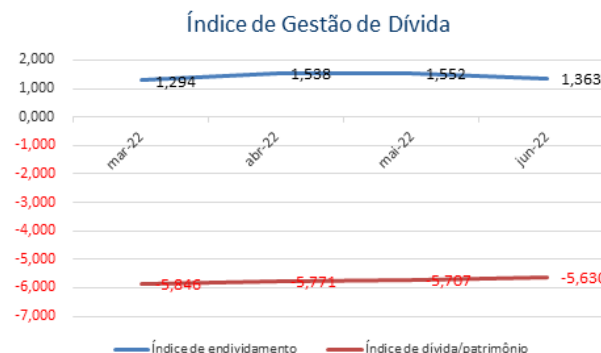

O **índice de endividamento**, também chamado de índice de endividamento total, é a relação entre o total de ativos e o total de passivos. Descrito em porcentagem, ele mede o percentual de fundos gerados pelos passivos circulantes e dívidas de longo prazo.

O **índice de dívida/patrimônio** informa quanto de patrimônio líquido a empresa tem para cada R\$ 1 de dívida. Esse índice tem a mesma finalidade que o índice de endividamento, porém, mostrado em moeda e não em percentual.

Verifica-se uma estabilidade nos índices de **Endividamento** nos últimos meses e, quando comparado os meses de maio/22 e junho/2022, verifica-se redução de **12,18%** se comparado ao mês anterior.

O Índice de **Dívida/Patrimônio**, apresentou redução no período de **1,34%**, demonstrando aumento do passivo das Recuperandas em relação ao seu Patrimônio Líquido, contudo há de se considerar que o PL se encontra negativo.



## Informações Financeiras

O grupo apresentou aumento de **18,61%** nas **Despesas Operacionais** no mês de junho/2022, bem como de **13,8%** na **Receita Operacional Bruta Acumulada** e de **17,5%** nas **Deduções da Receita Bruta**. De outra sorte, verifica-se redução de **63,22%** no **Disponível** no mês de junho/22, tendo como principal causa o subgrupo de **Bancos Conta Movimento** que finalizou o mês com saldo de **R\$ 14,1 mil contra R\$ 64,2 mil** no mês anterior, assim como de **0,06%** no **Imobilizado** relativo a contabilização mensal da **Depreciação**, sem alteração nos valores originais dos bens.

### Índice de lucratividade e rentabilidade

INDICADORES FINANCEIROS	FÓRMULA	mai-22	Índice	jun-22	Índice
Margem de lucro líquido	Lucro Líquido	-1.457.820,23	-0,626	-706.891,09	-0,267
	Receita de Vendas	2.327.548,13		2.649.581,99	
Margem de lucro operacional	Lucro Operacional	-1.473.079,93	-0,633	-725.271,97	-0,274
	Receita de Vendas	2.327.548,13		2.649.581,99	
Margem de lucro bruto	Lucro Bruto	-402.641,10	-0,210	544.378,44	0,252
	Receita Operacional Líquida	1.913.452,07		2.163.001,07	
Índice de receita operacional/total de ativos	Lucro Operacional	-1.473.079,93	-0,283	-725.271,97	-0,124
	Ativo	5.208.611,12		5.851.417,43	
Retorno sobre ativo total (ROA)	Lucro Líquido	-1.457.820,23	-0,280	-706.891,09	-0,121
	Ativo	5.208.611,12		5.851.417,43	
Retorno sobre patrimônio líquido (ROE)	Lucro Líquido	-1.457.820,23	1,029	-706.891,09	0,499
	Patrimônio Líquido	-1.416.424,78		-1.416.424,78	
Grau de alavancagem financeira	ROE	1,029	-3,677	0,499	-4,131
	ROA	-0,280		-0,121	

## Informações Financeiras

O grupo apresentou aumento de **18,61% nas Despesas Operacionais** no mês de junho/2022, bem como de **13,8% na Receita Operacional Bruta Acumulada** e de **17,5% nas Deduções da Receita Bruta**. De outra sorte, verifica-se redução de **63,22% no Disponível** no mês de junho/22, tendo como principal causa o subgrupo de **Bancos Conta Movimento** que finalizou o mês com saldo de **R\$ 14,1 mil contra R\$ 64,2 mil** no mês anterior, assim como de **0,06% no Imobilizado** relativo a contabilização mensal da **Depreciação**, sem alteração nos valores originais dos bens.

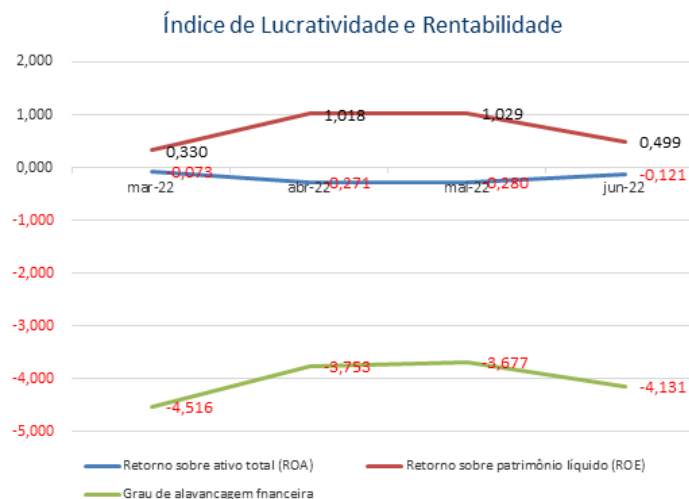

O **retorno sobre o ativo total** (em inglês, Return on Asset – ROA) também conhecido como retorno sobre o investimento, mede o retorno sobre o ativo total depois de juros e impostos. Este índice é considerado um dos mais importantes, pois indica a lucratividade da empresa em relação aos investimentos totais, representados pelo ativo total médio.

O **retorno sobre o patrimônio líquido** (em inglês, Return on Equity – ROE), indica quanto de prêmio os acionistas e proprietários estão obtendo em relação aos seus investimentos na empresa, isto é, o patrimônio líquido.

O **grau de alavancagem financeira** (GAF) é um importante indicador do grau de risco do qual a empresa está submetida, isto é, se há presença de capital de terceiros de longo prazo na estrutura de capital, identificando se a empresa está alavancada ou não.

Avaliando os índices de lucratividade e rentabilidade das Recuperandas, verificamos que a exemplo dos meses anteriores, em junho/2022 os resultados apresentados não são bons, demonstrando resultados negativos para praticamente todos os índices.

Quanto ao índice de Retorno sobre o PL (ROE), ressalta-se que este se apresenta positivo em alguns meses devido ao PL das Recuperandas estar negativo.

Com base neste resultado, é salutar mencionar a necessidade de as Recuperandas buscarem a melhora dos seus resultados com vistas ao cumprimento do planejamento de RJ inicial dentro dos prazos estipulados.



## Informações Financeiras

O grupo apresentou aumento de **18,61%** nas **Despesas Operacionais** no mês de junho/2022, bem como de **13,8%** na **Receita Operacional Bruta Acumulada** e de **17,5%** nas **Deduções da Receita Bruta**. De outra sorte, verifica-se redução de **63,22%** no **Disponível** no mês de junho/22, tendo como principal causa o subgrupo de **Bancos Conta Movimento** que finalizou o mês com saldo de **R\$ 14,1 mil contra R\$ 64,2 mil** no mês anterior, assim como de **0,06%** no **Imobilizado** relativo a contabilização mensal da **Depreciação**, sem alteração nos valores originais dos bens.

Índice de Riscos					
INDICADORES FINANCEIROS	FÓRMULA	mai-22	Índice	jun-22	Índice
Margem EBITDA (em %)	EBITDA	-1.091.516,74	-0,570	-304.424,48	-0,141
	Receita Líquida	1.913.452,07		2.163.001,07	
Dívida Líquida sobre EBITDA	Dívida Financeira Líquida	8.082.856,13	-7,405	7.974.733,30	-26,196
	EBITDA	-1.091.516,74		-304.424,48	
Dívida Financeira de CP sobre EBITDA	Dívida Financeira de CP	8.082.856,13	-7,405	7.974.733,30	-26,196
	EBITDA	-1.091.516,74		-304.424,48	
Índice de Cobertura de Juros	EBIT	-1.158.058,77	3,863	-371.159,54	1,106
	Pagamento de Juros	-299.761,46		-335.731,55	



## Informações Financeiras

O grupo apresentou aumento de **18,61% nas Despesas Operacionais** no mês de junho/2022, bem como de **13,8% na Receita Operacional Bruta Acumulada** e de **17,5% nas Deduções da Receita Bruta**. De outra sorte, verifica-se redução de **63,22% no Disponível** no mês de junho/22, tendo como principal causa o subgrupo de **Bancos Conta Movimento** que finalizou o mês com saldo de **R\$ 14,1 mil contra R\$ 64,2 mil** no mês anterior, assim como de **0,06% no Imobilizado** relativo a contabilização mensal da **Depreciação**, sem alteração nos valores originais dos bens.

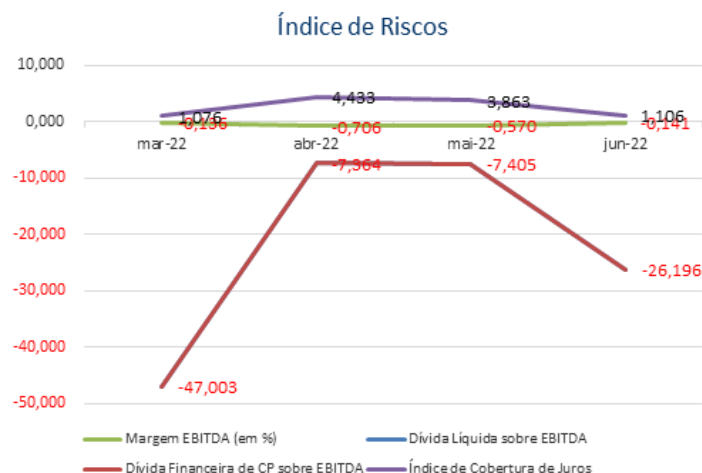

**Margem EBITDA (em %):** Mede a capacidade da empresa em gerar caixa operacional em função de sua capacidade de venda. Quanto maior, melhor.

**Dívida Líquida sobre EBITDA:** Destaca o valor da dívida da empresa em função de sua geração de caixa. Em empresas saudáveis esse índice não passa de três ou quatro vezes. Quanto maior, pior.

**Dívida Financeira de CP sobre EBITDA:** Destaca o valor da dívida financeira de curto prazo da empresa em função de sua capacidade de geração de caixa. Quanto maior, pior.

**Índice de Cobertura de Juros:** Avalia a capacidade da empresa em remunerar, em termos de caixa, seus credores com os recursos proveniente de seus ativos operacionais. Quanto maior, melhor.

No mês de junho/2022 verificamos que todos os índices apresentam resultados inadequados, tendo em vista, principalmente, que as Recuperandas têm apresentado resultados negativos nos últimos meses, além do que possuem um alto grau de endividamento refletindo nos indicadores apresentados.



## 5. ENDIVIDAMENTO

5.1 CREDORES SUJEITOS A RECUPERAÇÃO JUDICIAL

5.2 CREDORES NÃO SUJEITOS A RECUPERAÇÃO JUDICIAL



## Endividamento

No momento da distribuição do pedido de Recuperação Judicial, as Recuperandas apresentaram a relação nominal de credores (mov. 24.9), em consonância ao art. 51, III LFRJ, na qual perfaz o montante total de **R\$ 6.295.418,93** (seis milhões, duzentos e noventa e cinco mil, quatrocentos e dezoito reais e noventa e três centavos).

### 5.1 CREDORES SUJEITOS A RECUPERAÇÃO JUDICIAL

No momento da distribuição do pedido de Recuperação Judicial, o Requerente no mov. 24.9, apresentou a relação nominal de credores, em consonância ao art. 51, III LFRJ, na qual perfaz o montante total de **R\$ 6.295.418,93** (seis milhões, duzentos e noventa e cinco mil, quatrocentos e dezoito reais e noventa e três centavos), conforme discriminado infra.

Classe	Moeda	Relação de Credores da Recuperanda	
		Nº de Credores	Valor (Em Reais)
Classe I – Créditos Trabalhistas	BRL	-	-
Classe II – Créditos Com Garantia Real	BRL	-	-
Classe III – Créditos Quirografários	BRL	25	6.183.516,11
Classe IV – Créditos ME / EPP	BRL	13	111.902,82
<b>Total</b>		<b>38</b>	<b>6.295.418,93</b>

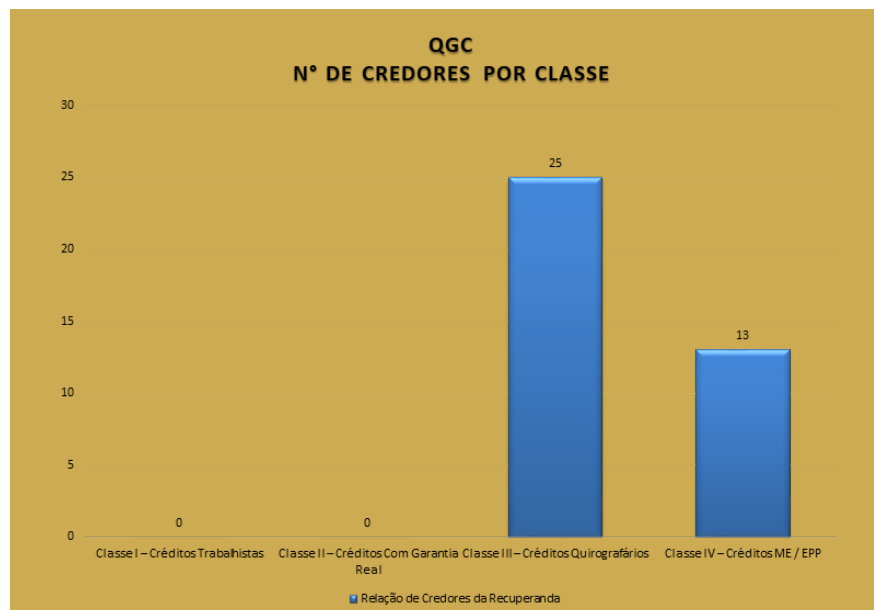



## Endividamento

No momento da distribuição do pedido de Recuperação Judicial, as Recuperandas apresentaram a relação nominal de credores (mov. 24.9), em consonância ao art. 51, III LFRJ, na qual perfaz o montante total de **R\$ 6.295.418,93 (seis milhões, duzentos e noventa e cinco mil, quatrocentos e dezoito reais e noventa e três centavos)**.

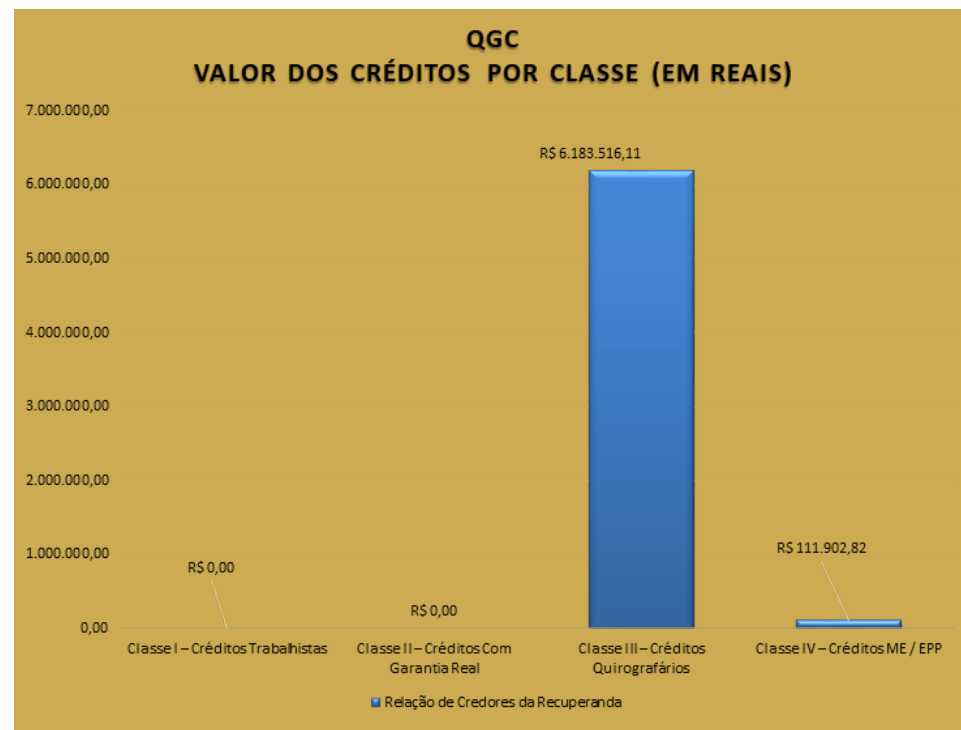

## Endividamento

No momento da distribuição do pedido de Recuperação Judicial, as Recuperandas apresentaram a relação nominal de credores (mov. 24.9), em consonância ao art. 51, III LFRJ, na qual perfaz o montante total de **R\$ 6.295.418,93** (seis milhões, duzentos e noventa e cinco mil, quatrocentos e dezoito reais e noventa e três centavos).

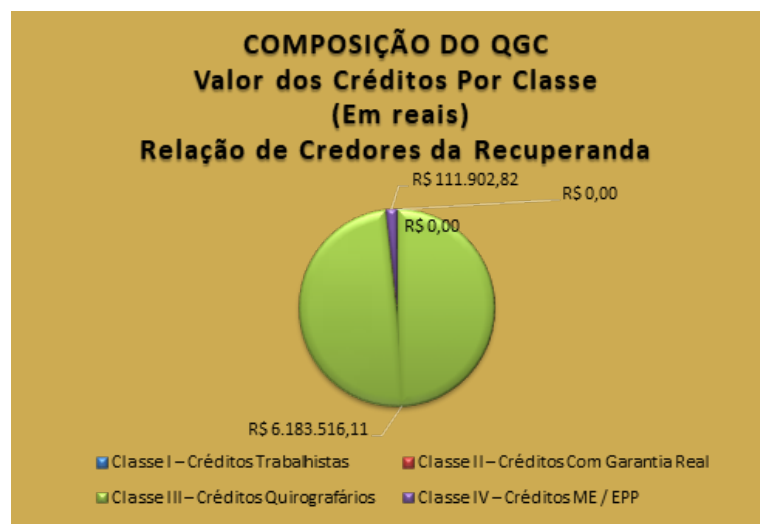
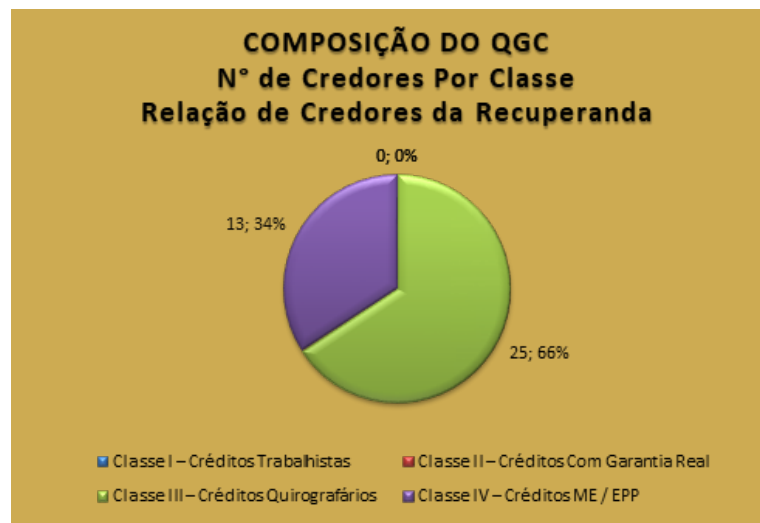

## Endividamento

No momento da distribuição do pedido de Recuperação Judicial, as Recuperandas apresentaram a relação nominal de credores (mov. 24.9), em consonância ao art. 51, III LFRJ, na qual perfaz o montante total de **R\$ 6.295.418,93 (seis milhões, duzentos e noventa e cinco mil, quatrocentos e dezoito reais e noventa e três centavos)**. Quanto aos créditos não concursais, constatou-se a existência de débito de **R\$ 881.424,04 (oitocentos e oitenta e um mil e quatrocentos e vinte e quatro reais e quatro centavos)**.

## 5.2 CREDORES NÃO SUJEITOS A RECUPERAÇÃO JUDICIAL

No momento da distribuição do pedido de Recuperação Judicial, as Recuperandas informaram a existência de credores extraconcursais, os quais contemplam apenas débitos tributários. Em contato diretamente com a mesma, foi informado a esta Administradora Judicial que inexistem contratos de natureza extraconcursal.

Natureza do Crédito Extraconcursal	Moeda	Nº de Credores	Valor (Em Reais)
Débitos Tributários/Trabalhistas	BRL	2	881.424,04
Contratos de Alienação Fiduciária	BRL	-	-
Cessão Fiduciária de Títulos / Direitos Creditórios	BRL		-
Arrendamentos Mercantis	BRL		-
Adiantamento de Contrato de Câmbio (ACC)	BRL	-	-
Obrigação de Fazer, de Dar e/ou de Entregar	BRL	-	-
Obrigações líquidas	BRL	-	-
<b>Total</b>		<b>2</b>	<b>881.424,04</b>

Fonte: Informações apresentadas pela Recuperanda - Balancete Contábil em 30/06/2022..



## Endividamento

No momento da distribuição do pedido de Recuperação Judicial, as Recuperandas apresentaram a relação nominal de credores (mov. 24.9), em consonância ao art. 51, III LFRJ, na qual perfaz o montante total de **R\$ 6.295.418,93 (seis milhões, duzentos e noventa e cinco mil, quatrocentos e dezoito reais e noventa e três centavos)**. Quanto aos créditos não concursais, constatou-se a existência de débito de **R\$ 881.424,04 (oitocentos e oitenta e um mil e quatrocentos e vinte e quatro reais e quatro centavos)**.

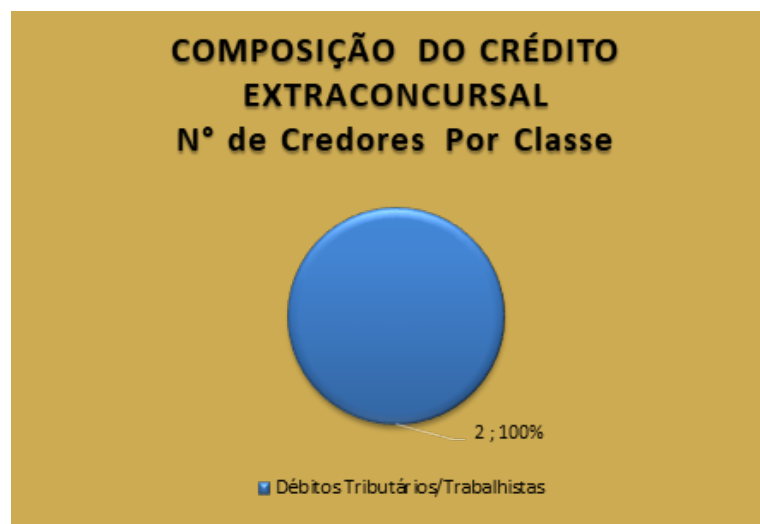

## Endividamento

No momento da distribuição do pedido de Recuperação Judicial, as Recuperandas apresentaram a relação nominal de credores (mov. 24.9), em consonância ao art. 51, III LFRJ, na qual perfaz o montante total de **R\$ 6.295.418,93 (seis milhões, duzentos e noventa e cinco mil, quatrocentos e dezoito reais e noventa e três centavos)**. Quanto aos créditos não concursais, constatou-se a existência de débito de **R\$ 881.424,04 (oitocentos e oitenta e um mil e quatrocentos e vinte e quatro reais e quatro centavos)**.

### 5.2.1 Débitos Tributários e Trabalhistas

As Recuperandas apresentaram informações de débitos Tributários e Trabalhistas no montante de **R\$ 881.424,04 (Oitocentos e oitenta e um mil, quatrocentos e vinte e quatro reais e quatro centavos)**, relativo a débitos da empresa junto as esferas Estadual e Federal e que compõem o saldo contábil da rubrica Débitos Tributários e Trabalhistas.

GRUPO	DESCRIÇÃO	SALDO ATUAL
OBRIGAÇÕES TRABALHISTAS E PREVIDENCIÁRIAS		
	<b>OBRIGACOES COM PESSOAL</b>	
	SALARIOS A PAGAR	24.375,00
	PRO-LABORE A PAGAR	19.081,54
	RESCISOES A PAGAR	9.850,02
	<b>OBRIGACOES PREVIDENCIARIAS</b>	
	INSS A RECOLHER	12.826,40
	FGTS A RECOLHER	12.913,08
Total Obrigações Trabalhistas e Previdenciárias		<b>79.046,04</b>



## Endividamento

No momento da distribuição do pedido de Recuperação Judicial, as Recuperandas apresentaram a relação nominal de credores (mov. 24.9), em consonância ao art. 51, III LFRJ, na qual perfaz o montante total de **R\$ 6.295.418,93 (seis milhões, duzentos e noventa e cinco mil, quatrocentos e dezoito reais e noventa e três centavos)**. Quanto aos créditos não concursais, constatou-se a existência de débito de **R\$ 881.424,04 (oitocentos e oitenta e um mil e quatrocentos e vinte e quatro reais e quatro centavos)**.

GRUPO	DESCRIÇÃO	SALDO ATUAL
OBRIGAÇÕES TRIBUTÁRIAS		
	<b>IMPOSTOS E CONTRIB A RECOLHER</b>	
	IPi A RECOLHER	1.426,28
	ICMS A RECOLHER	24.435,19
	ISS A RECOLHER	199,96
	IRRF A RECOLHER	76.696,38
	PIS A RECOLHER	82.554,98
	COFINS A RECOLHER	380.288,63
	SIMPLES A RECOLHER	25.452,04
	SUBSTIT TRIBUTARIA A RECOLHER	52.615,60
	PIS-COFINS-CSL RETIDOS A RECOLHER	988,40
	DIFAL ICMS A RECOLHER	2,36
	<b>PARCELAMENTOS DE IMPOSTOS</b>	
	PARC COFINS-10930- 401515/2018	16.432,09
	PARC INSS - PROC 62678109	28.394,14
	PARC PGFN - PREVID-INSS 2021	109.238,48
	PARC PGFN - IMPOST 2021	3.653,47
	<b>Total Obrigações Tributárias</b>	<b>802.378,00</b>
	<b>Total Geral Débitos em 30/06/2022</b>	<b>881.424,04</b>



## Endividamento

No momento da distribuição do pedido de Recuperação Judicial, as Recuperandas apresentaram a relação nominal de credores (mov. 24.9), em consonância ao art. 51, III LFRJ, na qual perfaz o montante total de **R\$ 6.295.418,93 (seis milhões, duzentos e noventa e cinco mil, quatrocentos e dezoito reais e noventa e três centavos)**. Quanto aos créditos não concursais, constatou-se a existência de débito de **R\$ 881.424,04 (oitocentos e oitenta e um mil e quatrocentos e vinte e quatro reais e quatro centavos)**.

### 5.2.2 Contratos de alienação fiduciária

Inexistem contratos desta natureza.

### 5.2.3 Cessão fiduciária de títulos/direitos creditórios

Inexistem contratos desta natureza.

### 5.2.4 Contratos Garantidos por Alienação Fiduciária

Inexistem contratos desta natureza.

### 5.2.5 Contratos Garantidos por Cessão fiduciária de títulos/direitos creditórios

Inexistem contratos desta natureza.



## 6. PLANO DE RECUPERAÇÃO JUDICIAL

- 6.1. MEIOS DE RECUPERAÇÃO
- 6.2. PROPOSTA DE PAGAMENTO



Documento assinado digitalmente, conforme MP nº 2.200-2/2001, Lei nº 11.419/2006, resolução do Projudi, do TJPR/OE  
Validação deste em <https://projudi.tjpr.jus.br/projudi/> - Identificador: PJL2W PEHBE 3EBN8 2M75R



## Plano de Recuperação Judicial

No mês em apreço as Recuperandas ainda não haviam apresentado o Plano de Recuperação Judicial.

### 6.1 PLANO DE RECUPERAÇÃO JUDICIAL

No mês em apreço as Recuperandas ainda não haviam apresentado o Plano de Recuperação Judicial.



## 7. INFORMAÇÕES PROCESSUAIS

- 7.1 DADOS PROCESSUAIS
- 7.2 ANDAMENTO PROCESSUAL
- 7.3 PROCESSOS INCIDENTAIS
- 7.4 RECURSOS
- 7.5 CRONOGRAMA PROCESSUAL



Documento assinado digitalmente, conforme MP nº 2.200-2/2001, Lei nº 11.419/2006, resolução do Projudi, do TJPR/OE  
Validação deste em <https://projudi.tjpr.jus.br/projudi/> - Identificador: PJL2W PEHBE 3EBN8 2M75R

## Informações Processuais

No mês em apreço ocorreram algumas movimentações processuais, das quais se destacam as manifestações das Recuperandas informando as amortizações procedidas pelo Banco Itaú, a expedição do edital que trata o art. 99, §1º da Lei 11.101/2005, a manifestação da Fazenda Nacional informando os meios para negociação das dívidas tributárias e o despacho que conheceu os ED opostos pelo MP.

### 7.1 DADOS PROCESSUAIS

Nos termos da Recomendação nº 72 do CNJ, apresenta-se na sequência um apontamento sobre a duração dos prazos processuais, considerando-se em dias corridos para todas as respostas:

Item da Recomendação 72	Descrição do Item	Resposta	Referência
Item 2.3.1	A devedora é: (X) empresa de pequeno porte EPP; ( ) microempresa (ME); (X) empresa média; ( ) empresa grande; ( ) grupos de empresas; ( ) empresário individual	O grupo é composto por uma empresa EPP e uma EIRELI.	Mov. 1.1
Item 2.3.2	Houve litisconsórcio ativo: (X) sim ( ) não (Em caso positivo, 02 (indicar número) litisconsortes ativos e o Plano de recuperação foi (X) unitário ( ) individualizado	Houve litisconsórcio ativo entre as empresas POLICABOS - COMERCIO DE PRODUTOS DE TELEINFORMATICA EIRELI e NYDIA DISTRIBUIDORA DE PRODUTOS DE TELEINFORMATICA LTDA - EPP.	Mov. 1.1
Item 2.3.3	Os documentos que instruíram a petição inicial indicaram o valor do passivo: tributário (X) sim ( ) não / demais créditos excluídos da RJ: ( ) sim (X) não	Foi juntada relação do passivo fiscal pelas Recuperandas.	Mov. 24.22
Item 2.3.4	Houve realização de constatação prévia: ( ) sim (X) não	Não houve constatação prévia.	-
Item 2.3.5	O processamento foi deferido (X) sim ( ) não (Em caso positivo, em quanto tempo? ( ) dias desde a distribuição da inicial. Houve emenda da inicial? (X) sim ( ) não (Em caso negativo, em se tratando de litisconsorte, indicar: ( ) indeferimento para todos os litisconsortes; ( ) indeferimento para ____ (indicar número) litisconsortes, indicar fundamento legal para indeferimento)	A petição inicial foi distribuída em 22/03/2022 e o processamento foi deferido no dia 03/05/2022, ou seja, 42 dias depois. Houve emenda à inicial.	Mov. 1, 24 e 24



## Informações Processuais

No mês em apreço ocorreram algumas movimentações processuais, das quais se destacam as manifestações das Recuperandas informando as amortizações procedidas pelo Banco Itaú, a expedição do edital que trata o art. 99, §1º da Lei 11.101/2005, a manifestação da Fazenda Nacional informando os meios para negociação das dívidas tributárias e o despacho que conheceu os ED opostos pelo MP.

Item da Recomendação 72	Descrição do Item	Resposta	Referência
Item 2.3.6.1	Qual o tempo decorrido entre: a distribuição da inicial e a relação de credores elaborada pelo administrador judicial: _____ (indicar número)	Evento não ocorrido.	-
Item 2.3.6.2	Qual o tempo decorrido entre: a decisão de deferimento do processamento e a relação de credores elaborada pelo administrador judicial: _____ (indicar número)	Evento não ocorrido.	-
Item 2.3.6.3	Qual o tempo decorrido entre: a distribuição da inicial e a realização da primeira assembleia de credores para deliberar sobre o plano de recuperação: _____ (indicar número)	Evento não ocorrido.	-
Item 2.3.6.4	Qual o tempo decorrido entre: a distribuição da inicial e a aprovação do plano de recuperação pela assembleia de credores: _____ (indicar número)	Evento não ocorrido.	-
Item 2.3.6.5	Qual o tempo decorrido entre: a distribuição da inicial e a aprovação ou rejeição do plano de recuperação judicial pela assembleia de credores: _____ (indicar número)	Evento não ocorrido.	-
Item 2.3.6.6	Qual o tempo decorrido entre: a distribuição da inicial e a concessão da recuperação judicial (homologação do plano); ____ dias (indicar número)	Evento não ocorrido.	-
Item 2.3.6.7	Qual o tempo decorrido entre: a distribuição da inicial e a convocação em falência: em caso de plano rejeitado pela assembleia de credores; ____ dias (indicar número) e em caso de recuperação judicial concedida; ____ dias (indicar número)	Evento não ocorrido.	-



## Informações Processuais

No mês em apreço ocorreram algumas movimentações processuais, das quais se destacam as manifestações das Recuperandas informando as amortizações procedidas pelo Banco Itaú, a expedição do edital que trata o art. 99, §1º da Lei 11.101/2005, a manifestação da Fazenda Nacional informando os meios para negociação das dívidas tributárias e o despacho que conheceu os ED opostos pelo MP.

Item da Recomendação 72	Descrição do Item	Resposta	Referência
Item 2.3.6.8	Qual o tempo decorrido entre: a distribuição da inicial até a apresentação do quadro geral de credores; ___ dias (indicar número)	Evento não ocorrido.	-
Item 2.3.6.9	Qual o tempo decorrido entre: a duração da suspensão prevista no art. 6º, § 4º, da Lei 11.101/05; _____ (indicar número)	Evento não ocorrido.	-
Item 2.3.6.10	O tempo decorrido desde a distribuição da inicial e extinção da recuperação judicial (quando não convolada em falência); ___ dias (indicar número)	Evento não ocorrido.	-
Item 2.3.7	Aprovação do plano de recuperação judicial ocorreu na forma prevista no art. 58 §1º da Lei 11.101/05 (cram down): ( ) sim ( ) não	Evento não ocorrido.	-
Item 2.3.8	Houve recurso contra a decisão que concedeu a recuperação judicial: ( ) sim ( ) não. Em caso positivo, o plano foi: ( ) mantido integralmente ( ) mantido em parte ( ) anulado	Evento não ocorrido.	-
Item 2.3.9	Houve a apresentação de plano especial na forma prevista nos arts. 70 e ss. da Lei 11.101/05 (quando aplicável): ( ) sim ( X ) não	Não.	-
Item 2.3.10	Houve a realização de leilão para venda de filial ou UPI na forma prevista no art. 60 da Lei 11.101/05: ( ) sim ( ) não	Evento não ocorrido.	-
Item 2.3.10.1	Em caso positivo, sobre o item 2.3.10, o leilão foi realizado: ( ) antes ( ) depois ( ) antes e depois (se mais de um leilão e em diferentes momentos da assembleia geral de credores para deliberação do plano de recuperação	Evento não ocorrido.	-



## Informações Processuais

No mês em apreço ocorreram algumas movimentações processuais, das quais se destacam as manifestações das Recuperandas informando as amortizações procedidas pelo Banco Itaú, a expedição do edital que trata o art. 99, §1º da Lei 11.101/2005, a manifestação da Fazenda Nacional informando os meios para negociação das dívidas tributárias e o despacho que conheceu os ED opostos pelo MP.

Item da Recomendação 72	Descrição do Item	Resposta	Referência
Item 2.3.10.2	Em caso positivo, sobre o item 2.3.10, houve recurso contra a decisão que deferiu ou indeferiu a alienação de filial ou UPI: ( ) sim ( ) não	Evento não ocorrido.	-
Item 2.3.10.3	Em caso positivo, sobre o item 2.3.10, na hipótese de recurso, a realização do leilão foi: ( ) autorizada ( ) rejeitada	Evento não ocorrido.	-
Item 2.3.11	Houve a alienação de bens na forma prevista no art. 66 da Lei 11.101/05: ( ) sim ( ) não (Em caso positivo, a alienação foi realizada: ( ) antes ( ) depois ( ) antes e depois (se mais de uma alienação e em diferentes momentos da assembleia geral de credores para deliberação do plano de recuperação)	Evento não ocorrido.	-
Item 2.3.12	Houve a concessão de financiamento ao devedor aprovado pelo Juízo no curso da recuperação judicial: ( ) sim ( ) não (Em caso positivo, houve a outorga de garantia real ( ) sim ( ) não) e (Em caso de outorga, a garantia constituída foi ( ) alienação fiduciária ( ) cessão fiduciária ( ) hipoteca ( ) penhor ( ) outro direito real de garantia)	Evento não ocorrido.	-
Item 2.3.13	Houve pedido de modificação do plano após a concessão de recuperação judicial ( ) sim ( ) não	Evento não ocorrido.	-
Item 2.3.13.1	Em caso positivo, sobre o item 2.3.13, o pedido foi formulado: ____ (indicar número) dias contados da distribuição da inicial e (indicar número) dias contados da concessão da recuperação judicial	Evento não ocorrido.	-



## Informações Processuais

No mês em apreço ocorreram algumas movimentações processuais, das quais se destacam as manifestações das Recuperandas informando as amortizações procedidas pelo Banco Itaú, a expedição do edital que trata o art. 99, §1º da Lei 11.101/2005, a manifestação da Fazenda Nacional informando os meios para negociação das dívidas tributárias e o despacho que conheceu os ED opostos pelo MP.

Item da Recomendação 72	Descrição do Item	Resposta	Referência
Itens 2.3.13.2 e 2.3.13.3	Em caso positivo, sobre o item 2.3.13, o plano modificativo foi: ( ) aprovado ( ) rejeitado e em quanto tempo a contar da sua apresentação o plano de recuperação modificativo foi aprovado ou rejeitado: ____ (indicar número) dias	Evento não ocorrido.	-
Item 2.3.14	Indique a razão da convalidação da recuperação judicial em falência: [inserir campo de texto] (ex: não apresentação do plano de recuperação judicial no prazo legal, descumprimento do plano de recuperação judicial, etc.).	Evento não ocorrido.	-
Item 2.3.15	Houve fixação de honorários mensais ao Administrador Judicial: ( X ) sim ( ) não	Sim.	Mov. 65
Item 2.3.15.2	Indicar o valor total da remuneração fixada ao Administrador Judicial:	4,05% sobre o valor total do passivo concursal.	Mov. 65

## 7.2 ANDAMENTO PROCESSUAL

A empresa ajuizou seu pedido de Recuperação Judicial no dia 22/03/2022, ocorrendo durante o período sob análise os seguintes atos processuais nos autos:

Data	Evento	Mov.
03/06/2022	Petição promovida pelas Recuperandas, na qual informaram que o Banco Itaú procedeu com a amortização da importância de R\$ 136.410,79 na conta bancária nº 0109/80292-6 e transferiu-a para outra conta corrente, qual seja a de nº 56200-9. Diante disso, em complemento à petição de mov. 42, requereu, em sede de tutela de urgência, que o Banco Itaú restitua o valor amortizado para a conta originária.	47
03/06/2022	Petitório apresentado por MPT Fios e Cabos Especiais S.A, no qual pleiteou a juntada do instrumento de procuração.	48
07/06/2022	Proferido despacho, no qual o Magistrado conheceu os Embargos de Declaração opostos pelo Parquet, bem como determinou a intimação da Embargada para se manifestar no prazo de cinco dias. Após, determinou que os autos fossem conclusos para decisão.	49



## Informações Processuais

No mês em apreço ocorreram algumas movimentações processuais, das quais se destacam as manifestações das Recuperandas informando as amortizações procedidas pelo Banco Itaú, a expedição do edital que trata o art. 99, §1º da Lei 11.101/2005, a manifestação da Fazenda Nacional informando os meios para negociação das dívidas tributárias e o despacho que conheceu os ED opostos pelo MP.

Data	Evento	Mov.
09/06/2022	Expedição do edital de intimação dos credores e demais interessados, nos termos do art. 99, §1º da LREF.	51
15/06/2022	Manifestação dessa Administradora Judicial, na qual exarou concordância ao ED oposto pelo MP, bem como requereu a intimação das Recuperandas para se manifestarem quanto à proposta de honorários apresentada.	54
20/06/2022	Manifestação das Recuperandas, na qual informaram novas amortizações realizadas pelo Banco Itaú, requerendo, portanto, a extensão dos efeitos da tutela pleiteada ao mov. 42 para as demais amortizações supervenientes. Destarte, as Recuperandas se posicionaram de ser dado provimento parcial ao ED do Ministério Público.	56
28/06/2022	Manifestação da Fazenda Nacional, oportunidade em que expôs as formas de negociação de dívida tributária previstas no ordenamento pátrio a fim de que as Recuperandas equalizassem seu passivo fiscal. Ainda, protestou pela fiel observância do disposto nos arts. 6º, § 7º-B, e 57 da Lei nº 11.101/05, e 187 e 191-A do CTN.	57
28/06/2022	Petitório apresentado pelas Recuperandas, no qual exararam concordância com a proposta de honorários realizada por esta Administradora Judicial.	59
30/06/2022	Manifestação do Município de Londrina/PR, na qual expôs que as Recuperandas possuem débitos tributários junto ao município na cifra de R\$ 4.366,94, bem como requereu a salvaguarda em seu favor, ante a preferência dos créditos tributários estabelecida no art. 186 do CTN.	60

### 7.3 PROCESSOS INCIDENTAIS

Não existe até o momento processos incidentais.

### 7.4 RECURSOS

Não existem recursos até o momento.





## Informações Processuais

No mês em apreço ocorreram algumas movimentações processuais, das quais se destacam as manifestações das Recuperandas informando as amortizações procedidas pelo Banco Itaú, a expedição do edital que trata o art. 99, §1º da Lei 11.101/2005, a manifestação da Fazenda Nacional informando os meios para negociação das dívidas tributárias e o despacho que conheceu os ED opostos pelo MP.

	Eventos ocorridos
	Eventos Futuros

## 7.5 CRONOGRAMA PROCESSUAL

Data	Evento
22/03/2022	Ajuizamento do pedido de Recuperação Judicial (art. 51 LFRJ)
03/05/2022	Deferimento do Processamento da Recuperação Judicial (art. 52 LFRJ)
	Publicação de Edital de deferimento do processamento da RJ no Diário de Justiça Eletrônico do TJPR (art. 52, §1º LFRJ)
	Assinatura do Termo de Compromisso pela Administradora Judicial (art. 33 LFRJ)
	Decurso do prazo para apresentação de Habilitações e Divergências de Créditos pelos Credores diretamente à Administradora Judicial (art. 7º, §1º LFRJ)
	Apresentação do Plano de Recuperação Judicial pela Recuperanda (art. 53 LFRJ)
	Apresentação da Relação de Credores elaborada pela Administradora Judicial (art. 7º, §2º LFRJ)
	Publicação de Edital aviso de recebimento do PRJ e Relação de Credores do AJ no Diário de Justiça Eletrônico do TJPR (art. 53 e 7º, §2º LFRJ)
	Decurso do prazo para apresentação de Impugnação à Relação Nominal de Credores apresentada pela Administradora Judicial pelos Credores (art. 8º LFRJ)
	Decurso de prazo para apresentação de Objeções ao Plano de Recuperação Judicial pelos Credores (art. 55, parágrafo único LFRJ)
	Decurso de prazo de suspensão do curso da prescrição de ações e execuções contra a recuperanda – 180 dias após o deferimento da RJ, salvo eventuais prorrogações (art. 6º, §4º LFRJ)
	Publicação do Edital de convocação para votação do PRJ em AGC (art. 56, §1º LFRJ)
	Homologação do Quadro Geral de Credores (art. 18 LFRJ)
	Homologação do Plano de Recuperação Judicial (art. 58 LFRJ)
	Término do período de fiscalização judicial (art. 61 LFRJ)



## 8. GLOSSÁRIO



## Glossário

AGC – Assembleia Geral de Credores  
AI – Agravo de Instrumento  
AJ – Administradora Judicial  
ART. – Artigo  
CCB – Cédula de Crédito Bancário  
DJE – Diário de Justiça Eletrônico  
DES – Desembargador (a)  
DRE – Demonstração de Resultado do Exercício  
ED – Embargos de Declaração  
EIRELI - Empresa Individual de Responsabilidade Limitada  
EPP – Empresa de Pequeno Porte  
Grupo Policabos - Policabos - Comercio de Produtos de Teleinformatica Eireli e Nydia Distribuidora de Produtos de Teleinformatica Ltda – Epp.  
ICMS – Imposto de Circulação sobre Mercadorias e Serviços  
INC. - Inciso  
LFRJ – Lei de Falência e Recuperação Judicial (Lei 11.101/2005)  
LTDA – Limitada  
ME – Microempresa  
MM. – Meritíssimo  
M – Milhão  
MOV. - Movimentação  
PERT – Programa Especial de Regularização Tributária  
PGFN – Procuradoria Geral da Fazenda Nacional  
QGC – Quadro Geral de Credores  
RJ – Recuperação Judicial  
Rel. – Relator (a)  
Recuperandas – Grupo Policabos  
Resp – Recurso Especial  
RMA – Relatório Mensal de Atividades  
RNC – Relação Nominal de Credores  
ROA – Retorno sobre ativo total  
ROE - Retorno sobre patrimônio líquido  
S. A. – Sociedade Anônima  
STJ – Superior Tribunal de Justiça  
TJPR – Tribunal de Justiça do Paraná  
TJSP - Tribunal de Justiça de São Paulo  
TRF – Tribunal Regional Federal  
PRJ – Plano de Recuperação Judicial  
§ - Parágrafo  
TRF – Tribunal Regional Federal  
PRJ – Plano de Recuperação Judicial



## 9. ANEXOS



## Anexo I

### FOTOS DA INSPEÇÃO FÍSICA

Durante o período sob análise - junho de 2022 - esta Administradora Judicial realizou inspeção física nas dependências das Recuperandas.





### **CURITIBA/PR**

Av. Cândido de Abreu, nº776, Sala 1306,  
Edifício World Business, Centro Cívico  
CEP 80.530-000  
(41) 3206-2754 / (41) 99189-2968

### **MARINGÁ/PR**

Av. João Paulino Vieira Filho, nº625, Sala 906,  
Edifício New Tower Plaza, Torre II, Zona 01  
CEP 87.020-015  
(44) 3226-2968 / (44) 99127-2968

### **SÃO PAULO/SP**

Av. Paulista, nº 302 - 9º Andar  
Ed. José Martins Borges - Bela Vista  
CEP 01.310-000  
(11) 3135-6549 / (11) 98797-8850

[www.marquesadmjudicial.com.br](http://www.marquesadmjudicial.com.br)  
[marcio@marquesadmjudicial.com.br](mailto:marcio@marquesadmjudicial.com.br)

   /marquesadmjudicial



Documento assinado digitalmente, conforme MP nº 2.200-2/2001, Lei nº 11.419/2006, resolução do Projudi, do TJPR/OE  
Validação deste em <https://projudi.tjpr.jus.br/projudi/> - Identificador: PJL2W PEHBE 3EBN8 2M75R